



# かがわポータルマガジン KamoZine

鴨川をもっと×2楽しむ!おもしろポータルマガジン

# かも春号

2022.1.1



Take Free

編集 / KamoZine 編集部 × ウェルネススポーツ鴨川 × 亀田医療大学 × オルカ鴨川 FC × 鴨川観光プラットフォーム

## 未来へつながる。ロマン都市・鴨川

人々の価値観が大きく転換したいま、新しい時代のあり方を求め、鴨川では新たな挑戦がはじまろうとしている。自動車メーカー・SUBARUが市内に「SUBARU里山スタジオ」をオープンするなど、企業活動の場も変わりつつある。本州で初日の出を最初に拝める鴨川の地。かつて清澄山・旭が森で生誕800年を迎えた日蓮聖人が朝日を浴びながら開眼したように、まさに日出る国の日出る処から、新しい年をスタートし、時代のプロトタイプを創造していこう。

## スバルが鴨川にやってきた!

SUBARU里山スタジオ 

自動車メーカーの「SUBARU」が2021年8月、鴨川市に「SUBARU里山スタジオ」を開設しました。敷地にはオフロードや森が広がり、スバル車が走る自然のフィールドをリアルに体感できる場所としてメディア向けに活用されます。スバル広報部によると「秘境の雰囲気がありながら、都市部から訪れやすい場所が、他県も含めて他にはなかなか見つからなかった」といいます。



スタジオ内にある、ウォーキングマップ看板(鴨川市農林業体験交流協会設置)。現在は道が荒れているそうなので、歩く場合は十分に注意しましょう。

スタジオは細野地区の嶺岡自然キャンプ場跡地を活用する形で作られました。キャンプ場は2015年に閉鎖、土地は鴨川市から区民に返還され、同地区では跡地を活用できずもったいないと思っていたところ、スバルからの申し出があったそうです。現在、スバル広報部関係者が地区の方たちの協力も得ながら手作りでスタジオ整備を続けています。

鴨川で撮影されたスバル車に、注目してみてくださいね!

◆スタジオは一般公開していませんが、スバルでは今後、車ユーザーや市民の方々との関係づくりの場に活用できないかと模索しているそうです。手始めに、スタジオ周辺の「里山ウォーキング細野元名コース」を、スバルが中心となって再整備しています。

◆SUBARUが鴨川取材した「すばる星空倶楽部」の記事もCheck it out!

すばる星空倶楽部



### 1/8(土) ~3/6(日) 鴨川 菜畑ロード 2022

●期間 2022年1月8日(土)~3月6日(日) 9:30~15:00  
●場所 鴨川市役所先の田畑  
●花摘み体験10本 ¥150   
※天候により、花摘み・イベント・ミニトレインが中止になる場合がございます。

[イベント・特典情報]

1/8(土) 11:00~11:30 オープニングセレモニー  
11:30~ ミニトレイン先着100名様無料乗車  
チーバくん&たいよう君と記念撮影

菜の花畑でミニトレイン(ドクターイエロー)に乗ろう!

●運行日 1/8(土) 2/6(日)・13(日)・20(日)・27(日)  
●運行時間 10:00~15:00(荒天運休)  
●乗車料 1名 ¥200



公式インスタグラム フォトコンテスト(期間中)ハッシュタグ #菜畑ロード2022 でとっておきの写真を投稿しよう。入賞者には、豪華プレゼントをご用意!

開花状況確認 ▶



<https://twitter.com/nanabatakeroad>

オフィシャルサイト ▶



<https://nanabatake.jp/>



### ワカンナイ45分 谷口義明(放送大学教授/銀河天文学)

今回の主人公はミュージシャンの井上陽水です。陽水の名曲の一つに『ワカンナイ』があります。この歌は賢治の『雨ニモマケズ』へのアンサーソングです。「テクノボーと呼ばれてもよいですか?」こう問いかけるこの一曲だけで、陽水が賢治の作品に大きな関心を持っていたことがわかります。

ところで、『雨ニモマケズ』へのアンサーソングのタイトルが、なぜ『ワカンナイ』なのでしょう? 確かに陽水は歌の中で「賢治の時代がわからない」とは言っています。しかし、なんとなく割り切れない気持ちを持っていました。そんなある日、賢治の童話『種山ケ原』を読んでいたら、面白い言葉に出くわしました。それは「わがんだい」という言葉です。「わがんだい」は「わかんない」を岩手弁で言ったものです。なるほど、陽水は『種山ケ原』を読んで、この言葉を気に入ったのだろうか? そう思った次第です。

さて、井上陽水の歌の中に、一つ気になる歌があります。それは「背中まで45分」という歌です。男女がホテルのロビーで出会います。そして、男性の手が女性の背中に触れるまでの時間が45分。そういう歌なのです。ここでの疑問は「なぜ45分なのか?」ということです。いかにも中途半端な時間です。しかし、またまた思いつきました。『銀河鉄道の夜』の終わりに起こった悲しい出来事を振り返ってみましょう。

…俄かにカムパネルラのお父さんがきつぱり云ひました。  
「もう、駄目です。落ちてから四十五分たちましたから。」  
『【新】校本 宮澤賢治全集 第十一巻 短歌・短唱 本文篇、170頁(筑摩書房、1996年)』

なんと、この文章の中に「四十五分」が出てくるのです。じつは、もう一つ気になる歌があります。それは『御免』です。知り合いが自宅を訪れてくれました。しかし、もてなすものが何もありません。そこで、ごめんなさいというわけです。歌のモチーフとしてはかなり奇妙な感じがします。そこで、また賢治です。賢治の書いた手紙の中に、次のようなものがあります。

不12(日付不明) 沢里武治あて 封書(封筒なし)  
先日は折角訪ねて下さったのに病后何かにうちへも遠慮で録なおもてなしもせずまことに済みませんでした。・・・  
『【新】校本 宮澤賢治全集 第十四巻 短歌・短唱 本文篇、464頁(筑摩書房、1996年)』

なるほど、「御免」です。さすがに、これは考えすぎでしょうか。

鴨川市に天文台をつくらう会

日本全国で公開天文台をもたない唯一の県である千葉県に位置する鴨川市に公開天文台を誘致すべく発足した団体。20年以上にわたって市民向けの観望会を開くなど、天文への啓発活動を地道に展開している。



宮澤賢治をフィーチャーした「テクノボーこけし」。宮澤賢治記念館前にある「工房 木偶乃坊」で、15年くらい前に購入したものです。

### 新春お年玉プレゼント



谷口義明教授の著書  
「天文学者が解説する宮澤賢治『銀河鉄道の夜』と宇宙の旅」

10名様プレゼント!

鴨川星空浪漫飛行に寄稿くださっている谷口義明教授より、読者のみなさんへお年玉プレゼントとして著書を提供いただきました。ドシドシ!ご応募お待ちしております!

●応募方法 応募フォームより、パソコン・スマートフォンでアクセスして、必要事項をご記入の上、ご応募ください。

<http://www.kamonavi.jp/wt/kz2201P01S01>

●応募〆切 2022年2月28日(月)

●抽選 2022年3月上旬

●当選発表 発送をもってかえさせていただきます。



鴨川のすべてを見る!探す!わかる! かがわナビ <http://kamonavi.jp>

鴨川のイベント・観光のお問い合わせは JR 安房鴨川駅前案内所 ☎ 04-7092-0086 天津小湊観光案内所 ☎ 04-7095-2218



新型コロナウイルスの状況により、イベントの中止や延期、施設・店舗の営業日・営業時間の変更などがありますので、あらかじめご了承ください。参加・利用の際は、最新の情報をご確認ください。

# 温故知新の環境都市・鴨川へ

嶺岡牧レポート 鴨川のアンコールワット②

## チッコカタメターノ～嶺岡牧が育んだ食文化～

「面白い! 良いじゃないですか。すぐにやる方法、ありますよ」、「安全性って何? すごく優秀な食べ物です」。日本最大の乳業メーカーで研究所長をやった知人に、嶺岡牧地域の食文化であるチッコカタメターノを地元の飲食店で食べられるように活動しているが、地元行政が安全性を問題視しているのを栄養成分を含め教えて欲しい、とお願ひメールをしたら電話がかかってきて興奮気味に告げられた。それは ①チッコカタメターノ食文化は牛乳豆腐食文化と違うこと ②嶺岡牧文化の柱であること ③活力ある地域再生の力になること を瞬時に理解され返ってきた答えだった。

2021年改正文化財保護法で、食文化が文化財となった。他地域で羨む食べ物が豊富なのが安房地域。その中で、チッコカタメターノ食は嶺岡牧物語を構成する食文化。これを、まず住民の食生活を豊かにする資源とし、その魅力で地域を元気にする活動が今年も行われる。

- 嶺岡牧関連イベント 会場:千葉県酪農のさと
- 2/14(月) チッコカタメターノ料理教室「檸檬チッコカタメターノ」プロジェクト 鴨川味の方舟
- 2/20(日) 嶺岡牧エクスカージョン「満喫! 嶺岡牧の魅力 唄・詠・食・観」
- 3/ 5(土) 嶺岡牧講演会「嶺岡牧の魅力 磨き活かす」



料理教室で作る檸檬チッコカタメターノ尽くし膳

ながさまい すきさいてん  
**長狭米のシンボル「明治大嘗祭の主基齋田」**⑧  
 神宮外苑と主基齋田

東京オリンピック2020のメイン会場となった国立競技場のある「神宮外苑」は、日本の近代化を推進した明治天皇とその皇后、昭憲皇太后(しょうけんこうたいごう)を記念する施設として整備された。



神宮外苑のイチョウ並木と正徳記念絵画館

この外苑のシンボルとなっている聖徳記念絵画館(せいとくきねんかいががく)には、歴史の教科書に登場する絵画が数多く展示され、明治天皇の生涯を日本画と洋画80点の巨大な壁面を通じて紹介している。その壁画の中に、明治大嘗祭の様子が描かれている。



写真は明治14年(1925)に当時主基村の村長だった川名傳(かわなでん)氏によって宮内庁に寄贈されたもの

大正天皇即位の大正4年からこの外苑の整備事業がスタートしたのと同じ年に主基村(千葉県鴨川市北小町)では明治天皇大嘗祭のゆかりの主基田であることを末永く後世に伝えようと記念した碑が建立された。

昨年、明治大嘗祭から150年を迎えた明治の悠紀(山梨県甲府市)と主基のゆかりの地では、コロナ禍のため相互の交流は実現しなかったが、今年はその150年に向けてその栄誉を後世に伝えようと交流事業が有志によって企画されている。

伊八ニュース vol.35 伊八気質でまちづくり  
**「初代伊八没後200年」**  
**キャンペーン準備」**その②  
**東京都杉並区堀之内 妙法寺で写真展**



妙法寺の祖師堂の向拝の龍(波の伊八)73歳で没した「初代波の伊八」2024(令和6)年に没後200年を記念して、伊八のキャンペーンを計画しています。2022年、春と秋の2回、東京にある伊八作品に光を当てて展示会を行う予定です。第1弾の春の企画は、2022年4月に東京杉並区の堀之内「妙法寺(日蓮宗)」で伊八の写真展を開催することが決まりました。

妙法寺には、初代伊八の制作した祖師堂向拝の「龍五態」や同欄間の極彩色の「迦陵頻伽(カリョウビンガ)」が伝わっており、寺の宝として大切に保存されています。伊八の写真展は、**4月3日(日)から4月15日(金)まで13日間、無料公開**されます。公開時間は、午前10時から午後4時までです。この間、祖師堂の伊八作品の鑑賞も可能です。初代伊八を顕彰している「伊八会」と我々「まちづくり塾」の有志が受付を担当しますので、ぜひ、東京方面の知人・友人もお誘いの上、「波の伊八」の知名度向上にご協力ください。この機会に龍や波の作品とは異なった伊八の作品を鑑賞してみたいかがでしょうか。第2弾の秋の企画は、寅さんと有名な「柴又帝釈天題教寺」を予定しています。

**波の伊八鴨川まちづくり塾**  
 〒296-0105 鴨川市成川34-2  
 ☎04-7097-1873 FAX04-7094-5873  
 ☎090-8840-1873  
 ※「波の伊八サイト」http://www.ihachi.jp/でご確認ください。

I WILL 鴨川人6 **夢の自給自足生活?!**「かも住」ウェブサイト  
<https://www.city.kamogawa.lg.jp/site/iju/>

最近のTV番組では、山奥でワイルドに暮らす方々がたくさん取り上げられていますね。当センターの移住相談窓口でも、「畑を耕して「自給自足」的な暮らしをしたい」と言う方が結構いらっしゃいます。ですが、そこでハードルとなってくるのが、「農地を所有する」という事。みなさん、なにが?と思うかも知れませんが、貴重な資源である農地を守るため「農地法」という法律があり、所有するためには農業委員会の許可を受ける必要があります。その許可取得が簡単ではないのです。田舎暮らしの物件探しをする際、「農地付き」と言う場合もあるかも知れません。後々、こんなはずじゃなかった...とならないために、行政や業者さんなどから説明をしっかりと聞き、納得の上で進めてください。また、物件探しをされている方だけでなく、空き家を所有されている方も、「鴨川市空き家バンク制度」を活用いただくことで、地域の活性化にも繋がるのではないかと思います。ご相談だけでもお気軽に。

●お問合せ  
 鴨川市ふるさと回帰支援センター  
 ◎平日8:30~17:00  
 ◎土・日曜・祝日  
 ◎鴨川市横渚1450 鴨川市役所3階 まちづくり推進課内  
 ☎04-7094-4600 FAX04-7094-4601  
 ✉info@furusato-kamogawa.net

バスdeカモ旅 途中下車の旅 ⑧ **源頼朝伝説由来のバス停(2)**

名馬がいたの? 鴨川市と館山市を結ぶ路線バス「館山鴨川線」の沿線には、『名馬橋』というバス停があり、バス停近くには、実際に「名馬橋」という橋があります。かつて、石橋山の戦いに敗れて安房に逃れた源頼朝が、再挙を図って太夫崎(現鴨川市江見太夫崎)まで来たときに、洞穴で黒い毛並みの立派な馬を見つけ、地名をとって「太夫黒」と名付けたという説があるそうで、洞穴前を流れ、その馬を洗った小川を「名馬川」。その川の上に架かる橋が「名馬橋」ということだそうです。こんな風に、地域の歴史に触れながら、のんびり路線バスで旅する...なんて、いかがでしょうか。路線バスに乗って旅をすると、普段の旅とは違った風景・景色に出会うことができますよ!

●お問合せ 日東交通(株) 鴨川営業所  
 ☎04-7092-1234 http://www.nitto-kotsu.co.jp/



カモちず 窓E-4



鴨川のおかし話 ③③

**日蓮にまつわる話その三 傷を負った日蓮**

「小松原の難」(前号で紹介)で東条景信に切りつけられ、左腕を折り、眉間に傷を負った日蓮は、横の木に降りた鬼子母神のおかげで、あやうく命拾いをすることができました。日蓮は、まだ景信の残党が残っているかも知れないと、工藤吉隆の家来である北浦兄弟に護衛され、傷を負ったまま小湊に向かいます。鴨川には、その途中で傷を癒そうと立ち寄ったと言われる話がいくつか伝わっています。蓮華寺(西条・花房)の入り口には、日蓮が傷を洗ったと言われる傷洗井戸「御疵洗之井戸」があります。袈裟山掛松寺(東条・広場)には、北浦兄弟が、日蓮の袈裟を脱がし、そばにあつた松に掛けて傷の手当てをしたという話が残っています。この寺の近くには、袈裟を松にかけ、長い一夜を過ごしたと伝わる「夜長川」と呼ばれる川もあります。日蓮はこの後、多聞寺(天津・浜荻)の前の井戸でも傷を洗ったと伝えられています。この傷洗井戸の前には、日蓮が腰掛けたとされる石も残っています。さて、傷が治らぬまま日蓮は、小湊に向かいます。その途中、若高山の谷間のわき水で傷の手当てをしつづけたところ、不思議なことに、その砂を傷に塗ると血が止まったそうです。少し安心をし、近くの岩屋で休んでいますと、おばあさんが通りかかりました。おばあさんは、眉間に怪我をして隠れている日蓮に驚き、着ていた自分の綿入れの中から真綿を取り出し、綿頭巾としてそっとさしあげたそうです。傷を負いながら逃れ続けてきた日蓮にとって、この綿頭巾はどんなにか温かく、体も心も安らいだことでしょう。こうして無事に小湊にたどり着いた日蓮は、その後、多くの難を乗り越えながら、「法華経」を広め、六十一歳の生涯を終えました。

**ゆめ! 未来の鴨川へ** ③⑤  
**次女のYaeが「酒は大関」のバトンを!**  
**加藤登紀子**

一九七〇年に私が歌い始めた大関酒造のCMソング「酒は大関」を、今年Yaeが歌っています。三十秒のテレビスポットと、五分ほどのプロモーションの映像を撮影したのは、「鴨川自然王国」と、釜沼の古民家カフェ「したさん」。

一昨年の台風十五号の被害を受けた古民家をみんなで再生する活動「小さな地球」プロジェクトが去年買い取って再生させたカフェ「したさん」に、小さな子供から長老までワイワイと集まって楽しい酒盛りのシーンを撮影しました。

私達の考えたコンセプトは「新しい時代の大きな家族」。

大関さんのキャッチコピーは「歳月を重ね、未来を醸す」という荘重なものですが、ちょうど五十年前、みんなが田舎を離れ都会に出て行った頃から半世紀、今、田舎暮らしに新しい生き方を目指し始めた若者たちに未来を託したいと考えました。

日本の発酵文化が健康や環境、いろんな意味で再評価されている今、土に根ざした暮らしに温かな可能性を広げていきたいと思っています。

古民家カフェ「したさん」の一角にある蔵に、加藤登紀子の書陶作品を常設する「ギャラリーくら」も開きました。ぜひ遊びに来てください。

登紀子さんとYaeさん「ギャラリーくら」の前で

新型コロナウイルスの状況により、イベントの中止や延期、施設・店舗の営業日・営業時間の変更などがありますので、あらかじめご了承ください。参加・利用の際は、最新の情報をご確認ください。

**鴨川豆知識** その昔、慈覚大師というお坊さんが清澄を訪れ、露地山で修行している際、雞葬山に住んで悪さをしていた鬼(妖魔)を退治したそうです。退治した道具を埋めた山は独鈷山、守り神として不動を祀った山は金剛山として、「清澄八山」と呼ばれるようになります。

# 飛び出す! KamoZine

## 南房総、ひと足お先に春を感じるサイクリング

一年を通じて、花が咲き続ける常春の南房総。ひと足お先に春を感じるサイクリングを楽しめます。里山・里海の風を感じながら、南房総で走り初め!!



### JR東日本サイクルトレインB.B.BASE

2022年1~2月 運休  
2022年3月~ 運行再開予定  
▼運行状況や詳細はB.B.BASEウェブサイト参照

<https://www.jreast.co.jp/railway/joyful/bbase.html>

### 南房総サイクルピックス

3月下旬 里山里海サイクリング 申込方法や詳細はこちら <https://www.chiba-cycling.org/cca/>

千葉県サイクリング協会(OCA)の主催する里山里海サイクリングが3月に開催されます。温暖な気候に恵まれた早春の南房総では、お花畑には菜の花やポピー、キンセンカなどが咲き誇り、里山では木々や草花が芽吹き始めます。程よいアップダウンの里山や潮風香る里海の南房総を駆け抜けよう!

●開催日 2022年3月下旬  
●スタート/ゴール HEGURI HUB (平群ハブ) 南房総市平久里中224-3  
●コース アップダウンありの中級者向けコース 65.4km  
●募集人員 50名  
●参加費 CCA会員 ¥2,000 非会員 ¥4,000

RIDE FOR BOSO ステーションライド <http://stationride.com/>

2021年春・秋に開催されたステーションライドが2022年春にも開催予定です。コースや日程など、ステーションライドウェブサイトをチェック!!

### かがやく! いただいた命を有効に活用したい。 鴨川人 こもの工房KARIKOMI 苅込 太郎さん

深刻な農業被害や生活被害をもたらす有害鳥獣。ジビエ肉の需要の開拓の難しさなどから、駆除された9割の個体が埋め捨てられている。成り手不足の狩猟界に、30歳の時に足を踏み入れた苅込さん。捨てられる命をなんとかかせがないかとの思いで35歳の時、「こもの工房KARIKOMI」を立ち上げた。有害鳥獣に指定されている獣は、猪、鹿などの大型の個体から、猿、キョン、アライグマ、ハクビシン、タヌキといったいわゆる「こもの」まで7種。食肉加工する際の肉になる量、歩留まりの悪さから、なかなか有効活用が進まなかった「こもの」の命に光を当てた。「キョンの肉は深紅の色合いで美味しく、皮は最高級なので弓道のかけの素材として卸しています」と苅込さん。今は東京を中心に、京都、福岡のレストランにジビエ肉として卸したり、狩猟免許取得を目指す方に実際に体験してもらったりイベントなどもおこなっている。小動物の有効活用のため、独自の販路を開拓し、日々試行錯誤を重ねている。



新型コロナウイルスの状況により、イベントの中止や延期、施設・店舗の営業日・営業時間の変更などがありますので、あらかじめご了承ください。参加・利用の際は、最新の情報をご確認ください。

鴨川豆知識 横山大観の主治医は、鴨川出身だったらいい。

**道の駅保田小学校発着 自転車x激坂サイクリング**  
距離 25.8km 獲得標高 473m レベル 中級

**安房国神社巡りコース**  
距離 134.7km 獲得標高 1059m レベル 上級

**太平洋岸自転車道構想**  
青い矢羽が向かう、自転車を活用した新たなまちづくり

健康的な乗り物として、日本のみならず、世界で見直されている自転車。一年を通じて温暖な気候で、太平洋の大海原に面した南房総・鴨川も多くのサイクリストたちを魅了するサイクリング環境に恵まれている。2020年に入ってから、国道128号線をはじめとする海沿いの道に「青い矢羽」のマークが整備されたのにお気づきだろうか。国が推進する千葉県銚子市から太平洋岸に沿って和歌山県和歌山市に至る、約1,400kmにもわたる太平洋岸自転車道構想で設けられたものであり、南房総エリアもそのルートの一部を担っている。今後、自転車向けのサインやサイクルステーションなども整備されていく予定で、国内のみならず、海外からの来訪者もターゲットにした、一大サイクルツーリズムが展開されていく。青い矢羽の向かう先には、自転車を活用した新しいまちづくりが広がっている。詳しくはこちら [太平洋岸自転車道](https://www.kkr.mlit.go.jp/road/pcr/)

**南房総(あわの国)サイクルツーリズム協会推奨ルート**

**道の駅保田小学校発着 自転車x激坂サイクリング**  
保田川や江月水仙ロード、佐久間ダム公園など館南町の自然を感じながらサイクリングをするルート。シティサイクルでは登れない坂を登り、今まで体験したことのないサイクリングをお楽しみください。

**安房国神社巡りコース**  
130km超えの安房エリアの神社巡りルート。走る力も授かって、一気に走るもよし、お泊りして、リピートで参るもよし。房総半島の「パワースポット」を走る。

**凡例**  
道の駅、トイレ、サイクルラック設置神社、駐車場、おむつ替え可、国道、県道

**サイクルラック設置神社**  
(房総神社サイクルライド推進委員会)

- 1 天津神明宮
- 2 莫越山神社
- 3 高家神社
- 4 下立松原神社
- 5 安房神社
- 6 洲崎神社
- 7 鶴谷八幡宮
- 8 瀧瀬神社
- 9 岩井神社
- 10 遠見岬神社
- 11 瀧口神社
- 12 国吉神社(いすみ市)

### 南房総サイクルツーリズム協会だより

●クラブハウスにタンデム自転車がやってきた!  
クロスバイクやe-bikeのレンタルを行っている平群クラブハウスにタンデム自転車がやってきました。ふだんは息がぴったり2人も悪戦苦闘…想像以上に難しい自転車です。試乗もできますのでスタッフへお問合せください

●クラブハウスに野良猫がやってくる!  
平群クラブハウスにちょこちょこ現れるようになった野良猫たち。ひと際なつくようになった2匹のご紹介です。自転車にちなんだ名前の「クロモリ」ちゃんと「アルミ」ちゃん。お立ち寄りの際はぜひ探してみてください。

●キャンプでの焚き火にはこれ!  
キャンプブームの中、自転車でのバイクパッキングやバイクキャンプも流行っております。なるべく荷物を最小限に、と進める中でぜひともお持ちいただきたいアイテムが「焚き火シート」。焚き火台からの熱や台からこぼれる火のついた薪など、芝生が枯れたり燃やしてしまうことからの被害を軽減してくれます。キャンプサイトにもよりますが、芝生のキャンプ場では焚き火台の利用と「焚き火シート」もぜひご検討ください。

★Facebookで活動報告をしていますので応援(いいね!)をお願いします。  
<https://www.facebook.com/minamiboso.cycle.tourism/> 「いいね!」で応援!!

**MOPS 活動レポート** 2022年もチーム一丸となってがんばります! 高橋吉吉監督率いる「MOPS」を応援しよう!!

●2021年秋期成績

- 9/19(日) 第1回JBCF南魚沼クリテリウム 4位 米田和美
- 9/20(月・祝) 第6回JBCF南魚沼ロードレース 2位 大堀博美 3位 米田和美
- 9/25(土) 群馬CSCロードレース 9月 Day2 5位 米田和美
- 9/26(日) 群馬CSCロードレース 9月 Day3 5位 米田和美
- 10/22(金)・23(土) 第24回全日本選手権 タイムトライアル 4位 米田和美 ロードレース 10位 米田和美

写真左: 表彰台 2位大堀選手 3位米田選手  
写真右: (左)大堀選手 (右)米田選手

**レンタサイクル情報**

普通自転車(N) 電動アシスト付自転車(A) クロスバイク(C) ロードバイク(R) マウンテンバイク(M) E-BIKE(E)

**平群クラブハウス**  
南房総市平久里中224-3  
GIANT社2017/2018モデル 軽量クロスバイク 1日 ¥3,000(税込) 1泊2日 ¥4,500(税込) 以降1日追加 ¥1,500(税込) E-BIKE 3時間 ¥3,000 ※ヘルメット・鍵・ライト付 ※他にも子供用自転車を無料で数台ご用意していますのでお問合せください。

土・日曜・祝祭日 9:00~16:00 ※平日も状況によってはご利用になれます。お問合せください。ご予約/原則的に貸出日の前日17時までにウェブサイト内のお問合せフォームからご予約ください。 [http://minamiboso-cycle-tourism.jp/004\\_rental.html](http://minamiboso-cycle-tourism.jp/004_rental.html)

お支払/当日現金にてお支払いください。 ※原則的に平群クラブハウスでの貸出・返却となります。

シティサイクル 1日 ¥500 電動アシスト付 1日 ¥1,000 乗り捨て ¥1,000

- ①道の駅富安里とみやま(N,A) 9:00~17:00 ☎0470-57-2601
- ②南総市観光(カガヤク)センター(N,A) 9:00~17:00 ☎0470-28-5307
- ③道の駅三芳村の里(N,A) 9:00~17:00 ☎0470-36-4116
- ④ふれあいショップ平砂浦(N,A) 9:00~17:00 ☎0470-28-3111
- ⑤道の駅ちくろ潮風王国(N,A) 9:00~17:00 ☎0470-43-1811
- ⑥千倉観光案内所(N,A) 9:00~17:00 ☎0470-44-3581
- ⑦道の駅ローズマリー公園(N,A) 9:00~17:00 ☎0470-46-2882
- ⑧道の駅 和浦WA-O!(N,A) 9:00~17:00 ☎0470-47-3100
- ⑨アロハガーデン館山(N,A) 9:00~17:00 ☎0470-28-1511
- ⑩JR安房鴨川駅前案内所(A) 国B-2 ☎04-7092-0086
- ⑪天津小湊観光案内所(A) 国E-1 ☎04-7095-2218
- ⑫館山駅西口観光案内所(A,C,E) ☎0470-22-2000
- ⑬渚の駅館山(A) 9:00~16:45 ☎0470-28-5223 (館山市経済観光部みなと課 レンタサイクル窓口)
- ⑭普通自転車 2時間 ¥400 ※超過料金:1時間につき ¥100 電動自転車 1日 ¥1,000 ※電動自転車は、要身分証明書
- ⑮保田観光案内所(N,A) 9:00~17:00 ☎0470-55-1683
- ⑯勝山観光案内所(N,A) 9:00~17:00 ☎0470-55-0115 ※保田観光案内所・勝山観光案内所相互での乗り捨てOK
- ⑰e-bike 1日 ¥3,000 ※原則的に保田小学校での貸出・返却となります。
- ⑱道の駅保田小学校(E) 9:30~16:00 ☎0470-29-5530
- ⑳クロスバイク 1日 ¥2,000 2日 ¥3,000 電動アシスト付自転車 4時間まで ¥1,000 1日 ¥1,500
- ㉑東京湾フェリー-金谷港 FERRY BIKE(A,C)
- ㉒e-bike・ロード・クロス・マウンテン・ジュニアバイクなど豊富なラインナップのスポーツバイクを利用できます。詳しくは4面
- ㉓鴨川市総合運動施設(ウェルKAMOサイクル) (C,R,E)

### ウェルKAMOレンタサイクル

ウェルスポーツ鴨川が運営するウェルKAMOレンタサイクルでは、クロスバイクやロードバイク、マウンテンバイク、ジュニア用スポーツバイクのほか、いま話題の電動アシスト付スポーツバイク e-bike も取り揃えています。健康な乗り物として注目されている自転車に乗って、里海、里山の風を感じながら、サイクリングしてみませんか？

●ラインナップ/プラン

	2時間	4時間	7時間	1泊2日	2泊3日
e-bike	¥2,500	¥4,000	¥5,500	¥8,500	¥12,500
ロードバイク	¥2,000	¥3,000	¥4,000	¥6,000	¥9,000
クロスバイク	¥1,000	¥1,500	¥2,000	¥3,000	¥4,500
ジュニアバイク	¥3,000	¥4,500	¥6,000	¥10,000	¥14,000

※バイク乗換OKプランの場合、貸出時間内にバイクの種類を変えることができます。いろいろなバイクを体験したい方におすすめです。

●貸出・返却時間 平日・土日祝日 貸出 9:00~15:00 ※要事前予約 返却 9:00~17:00

●貸出・返却場所 鴨川市総合運動施設 文化体育館 ウェルスポーツ鴨川事務所 鴨川市太長586-1 ☎04-7092-1114

●お申込方法 ① ウェブ https://wellspo.jp/rental/cycle/ ② お電話 ☎04-7092-1114 ※原則的にご利用日7日前までにお申込ください。直前のお申込の場合はご相談ください。

●お支払方法 現地にて現金 または PayPay

### 鴨川のまちあるきをもっと便利にもっと楽しむサービス

#### 鴨川レンタサイクル

##### 「かもチャリ」貸出所

JR安房鴨川駅前案内所 ☎04-7092-0086  
天津小湊観光案内所 ☎04-7095-2218

貸出料金 ◆電動アシスト付◆  
2時間まで500円 4時間まで1,000円 8時間まで1,500円

(観光ガイド協会)  
鴨川タクシー すばらしい鴨川をプロガイドたちが丁寧にご案内します。  
鴨川観光プラットフォーム(株) ☎04-7093-2461  
きょうほタクシー ☎04-7092-2351

### 初代伊八作品所蔵スポット

●寺院や神社は地域の信仰の場です。見学に際しては、その点を十分に考慮してください。  
●寺院や神社、隣接の敷地により見学できない場合があります。あらかじめご了承ください。

大山寺	飛龍、地蔵	初代伊八52才作品	国-B-2
鏡忍寺	酒仙、二百年の架	初代伊八30代前半作品	初-B-2
金乗院	龍虎の勝負	初代伊八29才作品	国-E-3
吉保八幡神社	源氏、二百年の架	初代伊八29才作品	国-C-2
諏訪神社	龍虎の勝負	初代伊八30代前半作品	国-B-2
薬王院	波に龍、七福神	初代伊八26才作品	国-E-2
西福寺	波に龍、七福神	初代伊八26才作品	国-D-3

波の伊八鴨川まちづくり事務局 ☎04-7097-1873

### FreeWiFiスポット情報をお寄せください

だれでも無料でインターネット接続可能なFreeWiFiスポットの情報を募集しています。「うちのお店、使えるよ!」「あのお店、使えない!」など、お気軽にKamoZine編集部まで情報をお寄せください。

☎k-office@kamonavi.jp

### 前原海岸にウォールアートが登場!

日本の海沿いに建てられている前原海岸の景観をより良くするために、護岸壁面約400mの改修を行い、同時にウォールアートを実施しました。各種工業デザインを手がけている、野坂裕和氏とMHAKのコレオ作品です。波の伊八をテーマとしたデザインで、水工の硬さを柔く感じさせるペーシェを基調としたサンプルデザインになっています。完成記念として、2021年12月~2022年2月にInstagramを使ったフォトコンテストを開催し、入賞者3名に鴨川市温泉旅館協同組合加賀の宿で利用できる商品券2万円をプレゼント!詳しくは、鴨川市観光協会ウェブサイトをご覧ください。

●お問合せ 鴨川市観光協会 info@chiba-kamogawa.jp

### 食用菜花摘み

鴨川市の北緯、東町から打墨へ東西に貫く北部道路沿いでは、ここ数年地元の方々に食用菜の花が整備され、誰でも自由に摘み取る場所を提供しています。摘み取りたい方は事前に、マナーを守って摘み取りましょう。生育状況により前後

## かもちず 鴨川全域

0km 1km 2km 3km

●マークの説明

- 立ち寄り湯施設
- かもチャリ貸出施設
- サーフィンショップ
- かもナビまち案内所
- 津波避難ビル
- ホテル・旅館
- ペンション
- 農家民宿
- 民宿
- おが井提供店
- 鴨川エナジー取扱店
- カフェ
- FreeWiFiスポット
- サイクルラック設置
- 太平洋岸自転車道
- サイクルステーション
- 初詣
- 節分

●ハイキング・ウォーキングコース

- ピタマワーク http://kamonavi.jp/wt/kz5vw
- 歴史の小径 http://kamonavi.jp/wt/kz5pw
- ぼてんしゅ健康ウォーキング http://kamonavi.jp/wt/kz5kf
- 関東ふれあい道 http://kamonavi.jp/wt/kz5kf

※詳しくはホームページまたはパンフレットをご覧ください。

## かもちず 鴨川市街マップ

菜の花ロード P.1

鴨川市民DAY P.7

後10年回顧展 長谷川昇 P.7

憂国の烈女 島山勇子 遺愛の雛人形と手づくりつるし雛 P.8

一戦場公園 P.8

太海のおとし P.8

太海海水浴場 [SPKMO002] 鴨川市鴨川市貝津 3277 ☎04-7093-1678

### かも春の体験メニュー

田村農園いちご園 国-D-3  
鴨川市南小町2034 ☎090-8313-5611  
いちご狩り(30分食べ放題)  
●期間・料金 大人・4歳以上 3歳以下  
2月上旬~2/28 ¥1,800 ¥900  
3/1~3/31 ¥1,600 ¥800  
4/1~5月上旬 ¥1,400 ¥700  
●受付時間 9:00~16:00  
●休園日 不定休(事前にお問合せください)  
●品種 チェリベリー、オリジナル品種

里のMUJIみんなの里 国-C-3  
鴨川市宮山1696 ☎04-7099-8055  
いちご狩り  
●期間・料金 2月上旬~5月上旬 金額等未定

鴨川オーシャンパーク 国-E-4  
鴨川市江見見太夫22 ☎04-7096-1911  
食用菜花摘み 期間 2/4 ¥350  
花摘み(ケンセンカ・ストックなど) 期間 2/4~ 料金 10本 ¥550  
●受付時間 9:00~16:00  
●休園日 不定休(雨天時中止)

### オルカ菜の姫杯 P.7

### ウェルkamoボタリング ウェルkamoツアーズ P.7

### SONNE Kamogawa B.S. ビーチサッカー体験会 P.7

### 鴨川市指定津波避難ビル

●RCは鉄筋コンクリート、SRCは鉄骨鉄筋コンクリートです。

No.	かもナビコード	名称	階数	かもナビコード	名称	階数	SRC	
1	RHAK0003	吉夢	9	ZZKM0031	サンシティ吉田屋	15	SRC	
2	RHAK0002	三水	7	ZZKM0032	ラ・メール鴨川	14	RC	
3	RHAK0006	鴨川ホテル三日月	10	RKKO0007	鴨川ニューバースホテル	6	RC	
4	ZZAK0011	小湊コーポビル	11	SRC	ZZAK0033	鴨川リリアパーク	14	SRC
5	ZZAK0012	ジョイランドの浦	5	RC	RKFU0001	海辺の名湯ホテル海光苑	4	SRC
6	ZZAK0013	ダイヤパレスビル	12	SRC	ZZFE0009	ブルースカイビル 春日中庭	10	SRC
7	RHAK0010	豊明	3	RC	ZZFE0010	早稲田大学鴨川セミナーハウス	3	RC
8	RHAK0011	ホテルグリーンプラザ鴨川	4	RC	ZZFE0011	城西国際大学鴨川校舎	5	RC
9	RHAK0012	宿中屋	5	RC	RKF00006	海辺の歴史学舎	4	RC
10	RHAK0013	鴨川ヘルズリゾートホテル	9	RC	RKF00005	津波リゾート鴨川	5	RC
11	ZZAK0014	鴨川区立立津わかし小学校	3	RC	RKF00011	海辺のリゾート	13	RC
12	RHAK0014	蓬萊	3	RC	RKF00001	海辺の癒育付	3	RC
13	ZZKM0022	介護老人保健施設たいよう	4	RC	ZZFE0012	リゾートマンション南房見	14	SRC
14	GVMK0003	亀田総合病院	13	RC	SPAK0002	誕生寺		
15	ZZKM0024	セレニヤ鴨川	15	SRC	GVMK0006	亀田医科大学		
16	ZZKM0025	ジェネピア鴨川	15	SRC	SHKM0089	稲田洋行		
17	RKKO0001	鴨川川	8	SRC	SHKM0091	光澤ビル		
18	RKKO0003	かんばの宿鴨川	7	RC				
19	RKKO0002	シーガルホテル	6	RC				
20	RKKO0003	鴨川グランホテル	8	RC				
21	ZZKM0026	ブルーレーブ鴨川	9	RC				
22	ZZKM0027	イオン鴨川店	6	SRC				
23	SHKM0042	鴨川市立高等学校	5	RC				
24	ZZKM0028	ヒューズ鴨川	12	RC				
25	ZZKM0029	東洋大学鴨川セミナーハウス	5	RC				
26	ZZKM0030	サンシティニュータウン鴨川	14	SRC				

### 鴨川市街マップ

名馬橋 P.2

ホテルマイカ鴨川リゾート P.6

おやつ屋かうかう P.6

ピッコロ P.6

狩人料理タダギ P.6

ひじき狩り

ひじき狩りは春の風物詩。歴産品のひじきは春の大潮の手廻りに地元の人たちの手作業で刈り取られています。水揚げ後すぐに裏取りされているので中身に溜る水分が少く、時期を知らずとも、ふくらむひじきはおもちゃよりも最高です。

### かもちず 鴨川駅周辺マップ

レストランオーブ P.6

前原海岸ウォールアート

はななかふえ P.7

ラグリン★ステーション

### ラグリン★ステーション

1 ①あさひや ②ヤマザキ洋品店 ③リカーフードばら ④ニホニホ ⑤アンティークホテルら・ららどーる ⑥鴨川商店 ⑦さくらびや ⑧鴨川川 ⑨東洋 ⑩すばる書店 TSUTAYA鴨川店 ⑪道の駅 鴨川オーシャンパーク ⑫NONKEY ⑬カレー工房ライブック ⑭高梨商店 ⑮天津神明宮

### かもちず 天津小湊マップ

小湊さとうみ学校 P.8

毘沙門天大祭特別祈禱 P.8

### かもちず 鴨川全域

小湊さとうみ学校 P.8

内浦山民の森

津波避難ビル

**清澄山道ループ橋、ついに開通!** **清澄散歩しませんか?** **カモちず 窓F-2**



重兵衛 平四郎 旭屋

平成13年(2001)の着工以来20年の歳月を経て開通したループ橋。県道市原天津小湊線の難所だった一部が生まれ変わった。海を臨む鴨川市内観光の後には、このループ橋を通過して由緒ある大本山「清澄寺」を訪ねてみては。日蓮上人が修行を重ねた清澄寺は、凜とした佇まいの広い境内に「千年杉」と名付けられた巨木があり、パワースポットとしても人気。参道には数件の昔ながらのお土産店と週末限定でオープンしているカフェもある。

**重兵衛** [清澄名物土産物販売]  
**平四郎** [清澄名物土産物販売]  
**旭屋** [蕎麦、うどん、甘酒、みそおでん、ところてんなど。土産物販売]  
**工房きよすみ&カフェ** [日替わりランチ(スパイスカレーまたは里山ランチ)、ぜんざい、季節のデザート、コーヒーなど。手作り雑貨・苔玉販売。季節毎にWS開催]



**囲炉裏端で味わう猟師が提供するジビエ 狩人料理 マタギ** **カモちず 窓F-2**



天津バイパスの天津ICから清澄方面に向かった先に、狩人料理のお店「マタギ」がある。2021年12月より営業を再開した。平成15年(2003)からオーナーで自身も猟師の高橋さんが「獲れた獣を大切にいただきたい」との思いで開いた。地元で捕獲されたジビエと、新鮮な海の幸、山の幸をいただける。ジビエを知り尽くした高橋さんならではの、豪快な料理は絶品。完全予約制で1日1組限定。料理はおまかせのみ。



狩人料理のお店 「マタギ」  
 おまかせコース ¥3,500(税込)  
 狩人料理 マタギ  
 完全予約制  
 ㊿不定休  
 ㊿鴨川市天津3474  
 ☎04-7094-1448

**海のエネルギーを感じられる楽しい仲間との空間 レストラン・オーリーブ** **カモちず 窓B-2**



オーナーのAndy今村氏はサーフィンや釣りで鴨川に魅了され移住。早2年半がたった。オーリーブでは月イチで生バンドを入れ、ジャズやPOPSなどのミュージシャン、シンガーを招いてライブを開催。仲間のバンドで貸切にしてのパーティーもできる。夜はカラオケもOK。歓送迎会やバスデーパーティーなど、さまざまな利用方法に応じてくれる。店の海側のテラス席はベットもOK、BBQの利用も可能。鴨川の花火大会をテラス席で鑑賞できるのも嬉しい。



おすすめメニュー/無水で仕上げるインドレシピのスパイスカレー (①カキフライカレー②エビフライカレー③チキンフライカレー)各1,430円(税込)、おさしみから揚げ1,320円(税込)

レストラン・オーリーブ  
 ㊿土日営業11:00~15:00  
 平日は予約のみ受付  
 \*BBQは利用日の3日前までに予約  
 ㊿鴨川市横渚 808-79  
 ☎04-7096-7787



# とっておきの鴨川ほりだしモノ

**子供も大人もトキメキが止まらない! おやつ屋 かうかう** **カモちず 窓E-3**

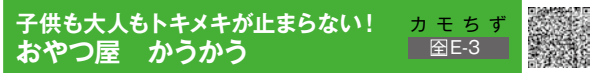



かつて子どもたちにとって駄菓子屋は秘密基地であり、集いの場、小銭を手に、少しの冒険心で足早に通った場所だった。コンビニでもお菓子は買えるけれど、それではちょっと味気ない……コミュニティの場が減ったいま、子どもたちを地域が見守る、古きよき時代の風景を自らで創りたいと、かねてから憧れていた駄菓子屋のオープンを決めたそう。おとなたちは、たまには童心に帰ろう。そして、子どもたちを地域で育もう。そんな店主の想いがつまったおやつ屋さん。温もりが居心地良く、つい長居してしまうので注意!笑

★人気の駄菓子  
 ヤングドーナツ ¥40 男の子にはサッカークラッチ ¥10  
 女の子にはダイヤモンドリングキャンディ ¥30

おやつ屋 かうかう  
 ㊿平日 (夏季) 11:00~18:00 (冬季) 11:00~17:30  
 日祝 11:00~17:00  
 ㊿月・木  
 ㊿鴨川市広場1969青果市場第2倉庫  
 ☎070-4079-5828

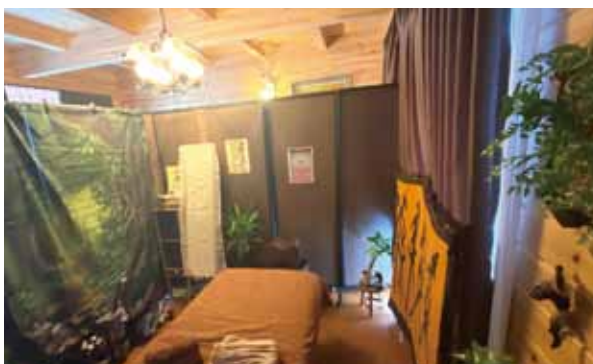
**癒しの空間でカラダリフレッシュ! サロン森の小径** **カモちず 窓D-2**

2021年2月にオープンしたばかりの「サロン森の小径」は完全予約制のプライベートサロン。鴨川出身のオーナー小原さんは、美容を通じて地元の方に元気で健康になっていただきたいという気持ちから開業。森のコテージのような雰囲気の中で、痛み、赤み、剥離、ダウンタイム無しで肌質改善・再生ができる「REVI次世代ハーブピーリング」や、ヒートマットで身体を芯から温めて新陳代謝を高める「岩盤浴」が好評。再生医療から生まれた美容で、一度の施術で効果が実感できるとのこと。お肌に敏感なあなたへぜひオススメしたい。

●各メニュー料金(税込)  
 陶肌トリートメント ¥11,000  
 岩盤浴 ¥4,200(初回お試し ¥2,100)  
 その他オプション等あり

サロン森の小径  
 ㊿鴨川市北小町577  
 ㊿駐車場有  
 ☎070-3768-0593(要予約)



**鴨川でハワイアン気分を! ホテルマカイ鴨川リゾート&レストラン** **カモちず 窓D-5**



江見海岸に面するレストランマカイは2020年11月18日リニューアルオープン! 鴨川のハワイアンジェニックなスポットをコンセプトに、食事は黒毛和牛のサーロイン200g~(¥3,600・税込)焼肉コース・カルビ100g~(¥1,000・税込)、ホテルは棟貸し2名から宿泊可能で、全部で8棟ありレストランでの朝・夕2食付きが素泊まりが選べます。フラダンスの発表やハワイアンライブなどの多目的ホールもあります。ハワイのリゾートを満喫しに来てはいかがでしょう。

ホテルマカイ鴨川リゾート&レストラン  
 ㊿カフェ昼11:30~15:00 夜17:00~21:00  
 ㊿水曜  
 ㊿鴨川市江見東真門168-1  
 ☎04-7096-7373  
 ☎04-7096-7374  
 https://www.makai-resort.com

**犬猫にも馴染めば思う ⑮**  
 (犬猫でもかわいがって世話をするとこらの思いが通じると言う論)



**寒い時期でもノミ・ダニ予防をしっかりと**

朝起きると身が引き締まるような寒さに、冬の訪れを感じる季節になりました。みなさんは冬のノミ・ダニの予防をしていますか。寒くなってきたから、そろそろ大丈夫と思っていても、実は意外なところにノミやダニは潜んでいます。

ノミは、普段から室内外を自由に出入りしている猫や、犬の散歩などで室内に持ち込んでしまうことがあります。部屋に持ち込まれたノミは、寒い時期、暖房により部屋が暖まることで、活動性が活発化し、動物達へ寄生することができるようになります。つまり、暖かい部屋はノミにとって絶好の生活空間となり、たとえ冬場であっても室内で感染が成立してしまいます。

次に、マダニですが、春先から夏場は、若ダニが活発に動き出す季節ですが、房総半島では真冬でもダニを見かけることが多く、寒い時期だからと言っても安心できません。さらに先日、これまで主に、西日本で発生していた恐ろしい病気の一つ、**重症熱性血小板減少症候群(SFTS)**が、2017年に南房総で発生していたことが報告され、関東地方で初の感染報告として、安房地域では特に危機感を強めています。幸い、感染された方は命に別状はありませんでしたが、致死率の高い疾患であり、猫や犬からの感染事例が報告されている事から、外に出る機会の多い猫や犬では、真冬であってもダニ予防には注意を払う必要があります。

ノミやダニの予防は、猫では主に塗布するタイプの薬が、犬では塗布するタイプと食べるタイプの薬が販売されていますが、処方薬であるため、動物病院でのみ購入することができます。効果の持続期間としては1ヶ月程で効果がなくなるものから、3ヶ月程効果が持続する新しいタイプのものがあります。特に、新しい長期持続するタイプは、効能外ではありませんが、ツツガムシと呼ばれるこの地域の風土病であるツツガムシの原因となるダニの一種にも効果があることがいくつか報告されています。ツツガムシは、主に秋から初冬に発生が見られるため、寒い時期にこそ、しっかりと予防が必要でしょう。

前述のように、ノミ・ダニの予防薬には色々なタイプがあります。自分の飼っている猫や犬に合った予防薬はどのタイプか、動物病院で相談してみてください。

(しみず動物病院 獣医師 清水 篤)

新型コロナウイルスの状況により、イベントの中止や延期、施設・店舗の営業日・営業時間の変更などがありますので、あらかじめご了承ください。参加・利用の際は、最新の情報をご確認ください。

**鴨川豆知識** 長谷川昂は、戦後まもなくの頃、毎週のように武者小路実篤宅を訪れていたようです。自分の木彫や絵など様々なものを持参して見せ、待ち時間には実篤の画集などいろいろなものを見せていただいていたようです。

1/8(土)~2/27(日) 鴨川市 「没後10年回顧展 長谷川 昂 ~大自然と語る心~」



鴨川市名誉市民の長谷川昂先生が平成24年(2012)1月29日に逝去され10年が経過しようとしています。終生、郷里である鴨川に特別な想いを抱き続けられ、数度にわたり鴨川市に作品を寄贈するとともに、市内をはじめ多くの作品を残されました。

自然やご自身の心を型に彫ることを目指された先生の作品を通し、込められた想いや102年の軌跡を振り返ります。

- 会期 2022年(令和4)1月8日(土)~2月27日(日)
●会場 鴨川市郷土資料館 団A-1
☎04-7093-3800

2/11(金・祝) 鴨川シーワールド 鴨川市民DAY

2022年も、鴨川市の市制記念日にちなみ、鴨川市民へ無料開放実施! 鴨川市在住の証明書をお持ちいただいた方全員、入館無料で館内を満喫できます。当日のイベント内容等の詳細は、鴨川シーワールド公式ホームページにてご確認ください。

- 開催日 2022年2月11日(金・祝)
●会場 鴨川シーワールド 鴨川市東町1464-18

【みんなが みんなにやさしいまちづくり】最終回 ユニバーサルスポーツ ポッチャ

パラリンピックの正式種目であった「ポッチャ」は、老若男女、障害の有無にかかわらず、すべての人が一緒に、すべての垣根を超えて競い合えるスポーツです。ヨーロッパで生まれたポッチャは、重度脳性麻痺者もしくは同程度の四肢重度機能障害者のために考案されたスポーツで上から投げても下から投げても、あるいは蹴ってもいい。



World is for everyone! Olca Kamogawa FC 23. Includes photos of players and interview text. Q: 鴨川に来て感じたこと・好きなところは? A: 新鮮な美味しいお魚が食べられるところが気に入っています!

4th Olca Kamogawa B.S. Soccer event for women. Includes details about the tournament and contact info. Q: 鴨川に来て感じたこと・好きなところは? A: 新鮮な美味しいお魚が食べられるところが気に入っています!

SONNE Kamogawa B.S. Beach Soccer team. Includes details about the team, schedule, and contact info. Q: 鴨川に来て感じたこと・好きなところは? A: 新鮮な美味しいお魚が食べられるところが気に入っています!

ウェルスポ通信⑦ 車を使わない「小さな旅」で、知らない鴨川を発見!

コロナ禍で「マイクロツーリズム」という言葉が広まったように、いま、小さな旅が注目されています。鴨川は人里と自然の距離が近く、そんな旅にぴったりの場所。ウェルスポでは歩きや自転車だからこそ楽しめる身近な旅を提案しています。

Wellkamo Potting and Wellkamo Tours. Includes QR codes, descriptions of activities, and a map of the area. Q: 鴨川に来て感じたこと・好きなところは? A: 新鮮な美味しいお魚が食べられるところが気に入っています!

Wellkamo Tours. Includes photos of people on bicycles and e-bikes, and descriptions of the tours. Q: 鴨川に来て感じたこと・好きなところは? A: 新鮮な美味しいお魚が食べられるところが気に入っています!

medi x kame -めていかめ- 24. Includes details about the cafe, schedule, and contact info. Q: 鴨川に来て感じたこと・好きなところは? A: 新鮮な美味しいお魚が食べられるところが気に入っています!

Event Calendar イベントカレンダー

イベントの日程は発行日現在の情報となり、状況により告知なく変更となる場合もございます。予めご了承ください。

Table with columns: 伝統, 日付, 曜日, イベント名称, エリア, 場所, 問合せ先. Lists various events from Jan 10 to Feb 28.

2/3(木) 江見・大海 太海のおとし. Photo of a person in a boat at sea.

2/23(水・祝) ~ 3/3(木) 鴨川 憂国の烈女、畠山勇子遺愛の雛人形と手づくりつるし雛. Photo of a festival display.

2/27(日) 天津小湊 毘沙門天大祭 特別祈祷. Photo of a festival scene.

小湊さとうみ学校 図E-1. Photo of school buildings.

初詣 節分会. Text about New Year visits and festival activities.

かも春の学校行事(1~4月). Detailed list of school events for elementary, middle, and high schools.

工房きよすみ&カフェ. 図F-2. 営業時間に関するお知らせ.

したなおい 魅力的な体験イベントが盛りだくさん! 図F-1.

工房きよすみ&カフェ 図F-2. 詳細なメニューとサービスについて.

したなおい 魅力的な体験イベントが盛りだくさん! 図F-1. 体験プログラムの紹介.

KamoZine を応援してくださっている方々 (かも秋号)

Table listing supporters and sponsors under categories: 賛助, 買取.

KamoZine 応援団募集! 申込方法と連絡先に関する案内.

旧小湊小学校を活用し、コンセプトを「学び」「集まり」「見つける」場... 施設の詳細について.

1/30(日) 天津小湊 図E-1 プレオープンイベントを開催! 1月30日(日)に、小湊さとうみ学校のオープンに先立ち、記念イベントを開催予定です.

「最後まで反対だった人が…」 十月日、制作部隊の寝る間も惜しんで進められた突貫作業により、ついにかもナビはグラントオープンの日を迎えた.

KamoZineのほれ話: KamoZineが地域を変える瞬間? かもナビ物語 6. 編集長インタビュー.